GBEĽANSKÉ NOVINY

POLROČNÍK O ŽIVOTE V GBEĽANOCH – ČÍSLO 2/2018, ROČNÍK 5.

KOMUNÁLNE VOĽBY
Aké sú plány a predstavy novozvolených poslancov OZ?
VIAC NA STR. 6

VITAJTE V SALÓNE LEJDIS, DÁMY
O salóne a službách rozpráva majiteľka Soňa Martinčeková
VIAC NA STR. 10

KOMPOSTOVANIE
Vráťme prírode to, čo nám dala
VIAC NA STR. 14

LIST OLYMPIJSKÉMU VÍŤAZOVI
ZŠ Gbeľany navštívi Matej Tóth
VIAC NA STR. 16

December sa stále sťažoval, že tráva nerastie, stromy neplodia ovocie, na oblohe nelietajú vtáky, stromy sú bez listov, nekvitnú kvety. Istý hlas spomedzi oblakov mu povedal: December, nesťažuj si. Darujem ti krásny deň, aký nemá ani jeden z ostatných mesiacov. Deň, kedy sa narodí dieťa...

Na stromčeku sviečka svieti,
pokoj, šťastie nech k Vám letí.
Na Vianoce ako treba,
nech nájdete poklad z neba.
Pokoj, lásku v hojnosti,
dni prežite v radosti.
Zdravie, šťastie ešte k tomu,
nech prídu aj do Vášho domu.
Nech tichá hudba veselosti
Vám počas celých Vianoc znie,
nech ten rok nastávajúci Vám pokoj,
lásku a šťastie prinesie.

A tento deň nám už aj tento rok netrpezlivo klope na dvere. Hoci zimné večery sú dlhé, smutné, dni často sychravé, predsa je všade navôkol cítiť akúsi zvláštnu sviatočnú atmosféru. Deťom žiaria oči radosťou a nedočkavosťou, zatiaľ čo dospelí nevedia čo skôr, aby bolo všetko aspoň v tento jediný deň v roku perfektné. Ulice miest plné ľudí a rozruchu, výklady obchodov lákajúce tými najkrajšími vianočnými darmi, z námestí rozvoniavajúci punč a rôzne dobroty, z reproduktorov rádií znejúce vianočné piesne. A to všetko sa stupňuje, až kým nepríde ON – ten veľký deň, pán decembra, najočakávanejší deň z tohto mesiaca a možno pre mnohých aj z celého roka... až vtedy konečne nastane niečo, prečo je taký výnimočný: TICHO, POKOJ, POHODA. Zasadneme k spoločnému stolu so svojimi blízkymi a zrazu sa vháňa do srdca ten pocit, do hlavy tá myšlienka, že toto je aj tak tá najdôležitejšia a najkrajšia chvíľa, ktorá nepotrebuje celý ten rozruch, fiasko, honbu za vianočnými darčekmi, ktoré tomu všetkému už minimálne mesiac predchádzajú a v tomto momente sa stávajú úplne bezpredmetnými...

Z redakcie Vám prajeme, aby ste tento deň popri milých prekvapeniach pod vianočným stromčekom našli to pravé teplo domova, lásku svojich blízkych, slzy radosti a dojatia, silu rodinného puta a objatia a sviatočnú pohodu. Vtedy bude tento deň skutočne krásnym. Vianočné čaro nech sa hlboko zakorení vo Vašom srdci a pretrváva v ňom čo najdlhšie. Aby Vianoce neboli iba jedným krásnym decembrovým dňom.

TEXT: redakcia

Obsah

Sadenie pamätného stromu v areáli ZŠ Gbeľany	2
Vážení spoluobčania.	2
Rodina a Vianoce	3
Tradícia Štefanského výstupu na ĽADONHORU	3
Spoločenská rubrika	3
OBECNÉ OSLAVY	4
KOMUNÁLNE VOĽBY 2018	6
eRko – Detský čin pomoci	8
ÚCTA K STARŠÍM	9
VITAJTE V SALÓNE LEJDIS, DÁMY!	10
Neobyčajné dni premenené na jún detských radostí	12
Kompostovanie	14
List olympijskému víťazovi	16
Deň detí nepokazilo ani zlé počasie	17
Mesiac úcty k starším	18
Zber liečivých rastlín MS SČK v Gbeľanoch	18
Chodník korunami stromov - Bachledka	19
Základná organizácia Jednoty dôchodcov v Gbeľanoch	20
Memoriál Gabriela Trizuliaka a jeho tretie vydanie	22
ÚSPEŠNÁ SEZÓNA ŠK GBEĽANY	24
FA UNITED N-KL-G	26
INFORMAČNÉ OKIENKO	27
Playlist Vianočného koncertu – Maroš Bango	28

Sadenie pamätného stromu v areáli ZŠ Gbeľany

30. októbra 2018 sme si pripomenuli 100. výročie vzniku Československa, spoločného demokratického štátu Čechov a Slovákov. Aj naša škola sa v spolupráci so Záhradníctvom Vajda v Nededzi zapojila do aktivity "Stromy republiky" a v školskom areáli vysadili nádherný buk obyčajný. Veríme, že tento majestátny strom nebude len skrášlením nášho areálu, ale bude nám všetkým pripomínať túto dôležitú historickú udalosť.

TEXT: Mgr. Juraj Repáň
riaditeľ ZŠ Gbeľany
FOTO: archív obc

Vážení spoluobčania.

Dovoľte mi poďakovať sa Vám za účasť vo voľbách a zároveň poďakovať za dôveru, ktorú ste mi dali na ďalšie volené obdobie. Je to prejav ocenenia mojej doterajšej práce, a zároveň záväzok nesklamať Vašu dôveru.

Počas môjho osemročného pôsobenia sa nám spoločne podarilo urobiť slušný kus práce a aktivít, ktoré zlepšili náš život, skrášlili a zveľadili obec, za čo chcem poďakovať aj bývalým poslancom. Dokázali sme získať pre obec z projektov – eurofondov finančné prostriedky približne vo výške 2 miliónov eur pre projekty: Základná škola, Kultúrny dom, Námestie obce, Športový areál, Detské ihrisko MŠ a rôzne granty od nadácie KIA a Mobis. Hospodárenie obce je podľa INEKO (www.hospodarenieobci.sk) veľmi dobré, naša obec sa nachádza na 16. mieste z 2930 obcí na Slovensku. Toto sú výsledky mojej práce, v ktorej chcem naďalej pokračovať.

Nedá mi nespomenúť predvolebnú kampaň, z ktorej by som sa aj chcel inšpirovať, no nebolo z čoho. Dokonca niektorí poslanci dodnes nevedia, že obecné zastupiteľstvo je verejné a výsledky hlasovania sú zverejnené na internetovej stránke obce.

Naďalej chcem pracovať na rozbehnutých projektoch: Dom sociálnych služieb, kompostáreň, pripojenie optického internetu každému občanovi zdarma, nový miestny rozhlas a kamerový systém, projekt pre Základnú školu – vybavenie učební za 150-tisíc eur, projekt s nadáciou Mobis za 15 tisíc eur, projekt s Oblastným futbalovým zväzom na rozvoj športu, dokončiť workoutové ihrisko v športovom areáli a uchádzať sa o granty z nadácií spoločností KIA a Mobis.

Verím, že s novozvolenými poslancami budeme pracovať v prospech obce a presadzovať záujmy obce nad osobnými záujmami.

Vianočné sviatky sú už za dverami, a preto Vám chcem touto cestou popriať, nech sú tieto dni naplnené láskou, pokojom a oddychom. Zabudnite v čarovnej atmosfére Vianoc na starosti všedných dní a vychutnajte si ju v kruhu svojej rodiny. V novom roku Vám želám veľa zdravia, šťastia, pohody a úspechov v práci, ako aj v rodinnom živote.

Ing. Jozef Martinček
starosta obce

Rodina a Vianoce

Vianoce sa každý snaží prežiť so svojou rodinou alebo v kruhu blízkych ľudí. Hlavne rodiny s malými deťmi prežívajú atmosféru vianočných dní radostne a veľmi intenzívne. Rodičia sa snažia urobiť všetko preto, aby ich deti mali cez Vianoce čo najviac radosti. Lebo táto radosť sa zo srdca ich dieťaťa ľahko prenáša do ich vlastného srdca.

Vianoce skrývajú nezvyčajnú silu, ktorá je schopná rodiny upevňovať a viac spájať. Preto ich aj voláme sviatkami rodiny. Sviatkami rodiny ich neurobili ľudia, ale sám Boh. Lebo On poslal na svet svojho Syna, aby sa narodil ako dieťa v rodine. A Boží Syn sa v rodine nielen narodil, ale v nej aj rástol, učil sa od Panny Márie a svätého Jozefa pravidlám ľudského života, súčasne sa vzdelával v synagóge.

Vianoce sú pre nás všetkých príležitosťou, aby sme uvažovali o kráse rodinného života a význame rodiny pre spoločnosť. Svätý Otec František v exhortácii „Amoris Laetícia“ nás povzbudzuje k uvažovaniu o rodine s pohľadom zameraným na život Svätej Rodiny: „Potrebujeme sa ponoriť do tajomstva Ježišovho narodenia, do Máriinho súhlasu so zvestovaním anjela, keď sa jej lone počalo Slovo; aj do súhlasu Jozefa, ktorý dal Ježišovi meno a zobral si Máriu na starosť.“ (AL, čl.65).

Príklad Svätej Rodiny bol pre našich predkov a stále zostáva motivujúcou silou pre nachádzanie nových impulzov k upevňovaniu jednoty medzi členmi rodiny, ale aj pre obnovenie narušených vzťahov v našich rodinách. „Ľudská rodina, vo svojej jednote rozbitá hriechom, sa obnovuje výkupnou silou Kristovej smrti a zmŕtvychvstania.“ – tak to vyjadril svätý Ján Pavol II. v exhortácii „Familiaris consortio“. (FC, čl.15).

Prajem všetkým rodinám našej farnosti, aby toto Vianočné obdobie upevnilo a prehĺbilo vzťahy medzi všetkými a v každej rodine. A tým, čo sa cítia osamelí a žijú bez rodiny želám, aby našli svoje miesto vo veľkej rodine, ktorou je Cirkev. Lebo tak to napísal svätý Ján Pavol II.: „Nik nie je na tomto svete bez rodiny, lebo Cirkev je domovom a rodinou pre všetkých, najmä však pre tých, čo sa namáhajú a sú preťažení.“ (FC, čl.85).

Pavol Kalabus,
farár Gbeľany

Tradícia Štefanského výstupu na ĽADONHORU

Myšlienka založiť a vytvoriť tradíciu Štefanského výstupu na Ľadonhoru vznikla v roku 1981 po absolvovaní úspešného letného turistického zrazu v Dolnom Vadičove. Na tomto zraze sa vo veľkom počte zúčastnili aj priaznivci turistiky z Gbelian. Nadviazalo sa na úspešný výstup z novembra 1980, ktorého sa zúčastnili zakladatelia Štefanského výstupu na Ľadonhoru. V priebehu jesene 1981 bol ako najvhodnejší termín vybraný deň 26.12., 2. sviatok vianočný. Veľmi nepriaznivé klimatické podmienky (výška snehovej pokrývky 50 až 100 cm, prudký vietor a mráz, teplota – 8 °C) neumožnili 26.12.1981 piatim odvážlivcom zdolať vrchol Ľadonhory, a teda absolvovať kompletnú trasu. Z tohto dôvodu dostal tento pokus názov Nultý ročník Štefanského výstupu na Ľadonhoru a v oficiálnej časti kroniky sa nenachádza. Päticu účastníkov je však určite vhodné spomenúť: Milan Cesnek, Dušan Cesnek, Dušan Franek, Pavol Mihálik a Dušan Trizuliak.

Oficiálneho výstupu, čiže 1. ročníka Štefanského výstupu na Ľadonhoru v roku 1982, sa zúčastnili Ľubomír Bobáň, Milan Cesnek, Dušan Cesnek, Dušan Franek, Pavol Mihálik, Dušan Trizuliak a Peter Trizuliak.

Na 37. ročník Štefanského výstupu 26.12.2018 Vás pozýva a prijemné prežitie vianočných sviatkov s úspešným vstupom do roku 2019 praje TOPD Gbeľany

TEXT: Vladimír Vankuš, predseda TOPD
FOTO: archív TOPD Gbeľany

Spoločenská rubrika

VITAJTE MEDZI NAMI:
(01.06.2018 – 30.11.2018)
Vivien Dietrichová
Agáta Šošková
Natália Forbaková
Branislav Prílepok
Eliška Badurová

OPUSTILI NÁS:
(01.06.2018 – 30.11.2018)
Jaroslav Bielik

OBECNÉ OSLAVY

Dni našej obce tento rok pripadli na dátum 25. augusta. Bolo sobotné ráno a dážď sa hrozil, že práve tento jediný deň v roku, kedy viac cítime spolupatričnosť a pripomíname si, že Gbeľany sú spoločným domovom nás všetkých – obyvateľov Gbelian, nám pokazí. Príprava podujatia za hustého dažďa bola síce náročná, ale predsa sa podarila.

Keď o 15:00 hod. vystúpili na pódium prví účinkujúci – heligonkárky Evka a Lenka Bacmaňákové, nálada publika bola podobná počasiu. O to väčšiu úctu si zaslúžia tieto sestry, ktorým sa v priebehu hodinového vystúpenia podarilo dav ľudí rozhýbať, pobaviť a správne naladiť. Sestry nebolo potrebné moc predstavovať, pretože najmä staršie ročníky ich poznajú z jednej známej televízie s ľudovou hudbou. To, že ich vystúpenie bolo naživo ešte lepšie ako v televízii, potvrdili aj tým, že s poslednými piesňami ich programu si už pospevovali takmer všetci. Ich energia pri hraní a speve sa preniesla aj na ľudí v publiku a vytvorila tak výbornú atmosféru. Na ľudovú nôtu ďalej nadviazal zabávač, imitátor a spevák Štefan Hruštinec. Obdiv patrí okrem spevu najmä jeho jedinečnej schopnosti zapracovať do vystúpenia množstvo postáv – raz sa premení na dedka, potom na babku, doktora či inú postavu s humorným príbehom. Napr. babka s dedkom, ktorí spia v posteli a babka sa zobudí:

„Starý, mám chuť na chlapa, vstávaj“ a dedko na to: „A kde ti ho teraz v noci zoženiem?“ K tomu správny výraz tváre a o zábavu bolo postarané. Vtipných príhod má pán Hruštinec vždy „v rukáve“ skutočne dosť. Okrem toho v rámci vystúpenia spolu so svojím hudobným partnerom zaspievali niekoľko známych piesní a potom sa s publikom ešte dlho lúčili, aby uvoľnili priestor ďalším vystupujúcim – speváčke Ivanne Bagovej spolu so spevákom zo skupiny Maduar. Ivannka hneď v úvodnej piesni I will always love you dokázala, že jej hlas je naozaj výnimočný a právom si v roku 2012 zaslúžil ocenenie HLAS ČESKO SLOVENSKA. Mnohí ľudia ju tiež určite budú práve kvôli nemu navždy milovať, rovnako ako spievala v spomínanej piesni. Keď zazneli známe hity skupiny MADUAR, mnohí si radi zaspomínali na toto obdobie nielen spevom, ale aj pohybmi. Jednou z takýchto nezabudnuteľných rytmických piesní bola napr. skladba HAFANANA, ktorú nepoznal asi len málokto. Atmosféra bola čoraz lepšia, ľudí pribúdalo a vo večerných hodinách, keď sa už pomaly stmievalo, nastúpili na pódium členovia skupiny ARZÉN. Ich vystúpenie bolo skutočnou „čerešničkou na torte“ celého dňa, pretože po odohraní mnohých známych hitov im ľudia z davu nechceli dovoliť odísť a neustále sa ozývalo: „EŠTE JEDNU“. Hudobníci boli veľmi veľ-

korysí, urobili perfektnú šou a pridali aj niekoľko piesní navyše, avšak aj ich vystúpenie muselo mať svoj koniec. Po ukončení kultúrneho programu sa už v priestoroch kultúrneho domu rozozvučali hudobné nástroje skupiny Royal, ktorá hrala až do ranných hodín.

Na záver stačí povedať len toľko, že pre tých, ktorí sa zúčastnili, tohtoročné obecné slávnosti tak ako po minulé roky splnili svoj účel. Ľudia sa zabavili, zaspievali si, zatancovali, postretali svojich známych, ktorých už možno dávno neviděli, porozprávali sa, možno uzavreli staršie spory pri vínku či poháriku tvrdého... A presne o tomto majú dni obce byť...

TEXT A FOTO:
Martina Ševčíková

KOMUNÁLNE VOĽBY 2018

VOLEBNÁ ÚČASŤ	
Počet voličov, ktorí sa nezúčastnili na hlasovaní	480
Počet voličov, ktorí sa zúčastnili na hlasovaní	646
Celkový počet voličov zapísaných v zozname voličov	1126

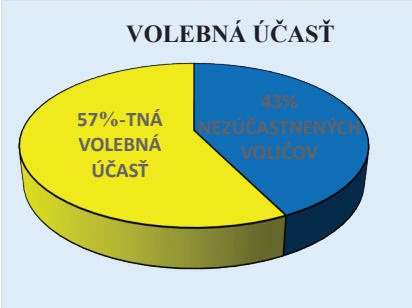

VOĽBA STAROSTU OBCE		
MENO KANDIDÁTA	počet hlasov	%
Anton Adamovský	225	37%
Ing. Jozef Martinček	377	63%
Počet platných hlasovacích lístkov odovzdaných pre voľby starostu obce	602	100%

VOĽBA POSLANCOV DO OBECNÉHO ZASTUPITEĽSTVA	
MENO KANDIDÁTA	Počet hlasov
Bc. Michal Mravec	339
Jana Vašková	276
Marián Káčer	263
Martin Vojtek	263
Ing. Marek Mrázik	252
Mgr. Ján Ďugel	226
Ľubomír Samec	224
Jozef Trizuliak	200
Ing. Dagmar Vankušová	197
Mgr. Blanka Trnková	195
Ing. Mgr. Róbert Mydlo	189
Mgr. Ján Peťko	188
Mgr. Miroslava Ďuranová	158
Mgr. Jeanette Hodoňová	150
Jozef Vnuk	135
Mgr. Zuzana Martinčeková	103
Viera Hrivová	99
Počet platných hlasovacích lístkov odovzdaných pre voľby do obecného zastupiteľstva	631

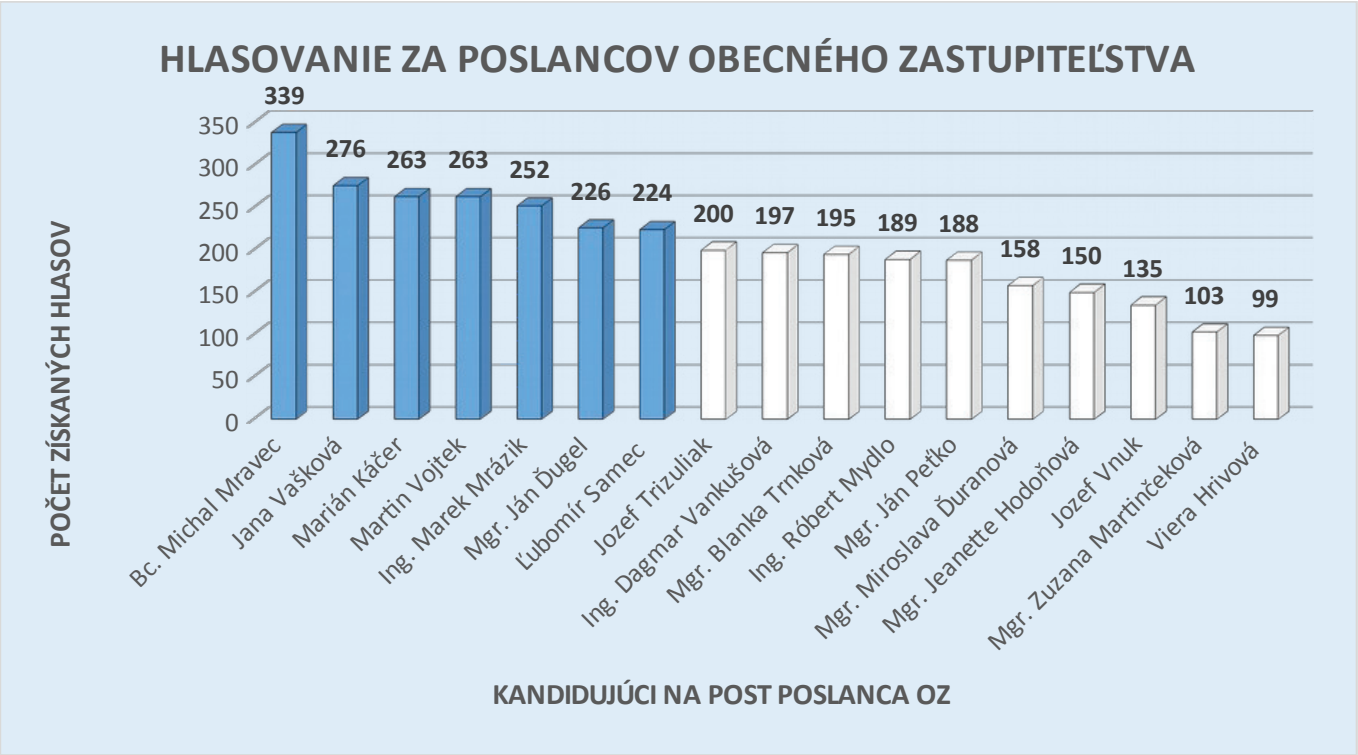

V RÁMCI PREDSTAVENIA NOVÉHO ZLOŽENIA OBECNÉHO ZASTUPITEĽSTVA SME SA OBRÁTILI NA KAŽDÉHO NOVOZVOLENÉHO POSLANCA S NASLEDUJÚCIMI OTÁZKAMI:

- **NA ČO (akú oblasť, problém) sa chcete počas 4-ročného obdobia vykonávania poslaneckej činnosti zamerať?**
- **ČO BY STE CHCELI POČAS TOHTO 4-ročného obdobia v obci zaviesť? presadiť? dosiahnuť?**

Reakcie novozvolených poslancov:

BC. MICHAL MRAVEC, MARIÁN KÁČER, ĽUBOMÍR SAMEC

Vážení spoluobčania.

V prvom rade by sme sa chceli poďakovať za prejavenú dôveru, ktorú sme dostali od Vás pri komunálnych voľbách do obecného zastupiteľstva.

Výsledky volieb dopadli tak, že obyvatelia obce chcú zmenu a toto sa odzrkadlilo aj v samotných voľbách. Do obecného zastupiteľstva sa nedostala väčšina z pôvodných poslancov.

Dúfame, že to bolo aj tým, že sme obyvateľov oslovili s naším predvolebným letákom a našimi víziami o smerovaní obce a skvalitnení života v obci Gbeľany. Do volieb do obecného zastupiteľstva sme sa rozhodli ísť traja, nakoľko máme spoločné názory na smerovanie obce.

Ako sme už v predvolebných letákoch uviedli, chceme sa zamerať smerom „otvorenej obce“, kde budú ľudia priamo a dúfame, že aj aktívne predkladať návrhy a pripomienky k životu v obci /verejné obecné zastupiteľstvá/ a tieto sa následne budú prerokovávať na obecnom zastupiteľstve, pričom výsledky hlasovania s odôvodením budú zverejnené na internetovej stránke obce.

Ďalšou z našich priorít bude kontrola transparentnosti pri verejnom obstarávaní, pretože máme za to, že veľa zákaziek v obci bolo predražených a bolo možné ich vykonať lacnejšie.

Bude našou snahou v prvom rade osloviť miestnych živnostníkov a miestne firmy. Ďalšie naše priority by sme zhrnuli iba v skratke

- Osvetlenie a údržba miestneho cintorína /formou brigád pre študentov a dôchodcov/
- Vybudovanie oddychovej zóny pre mamičky s deťmi a obyvateľov obce
- Revitalizácia miestneho potoka v dolnej časti obce
- Skvalitnenie zimnej údržby miestnych komunikácii v celej obci
- Zatraktívnenie obecných slávnosti a kultúrno spoločenských akcií
- Aktívna spolupráca so všetkými zduženiami obci /červený kríž, jednota dôchodcov, hasičský zbor a iné/
- Rozvoj aj iných športových aktivít v obci okrem futbalu

Máme toho v plánoch veľa, a keďže nemáme ešte žiadne skúsenosti s komunálnou politikou, chceme všetkých požiadať o trpezlivosť a čas. Sľubujeme, že sa budeme v čo najväčšej miere snažiť Vaše a naše vízie o smerovaní obce Gbeľany uskutočniť.

Ešte raz ďakujeme za prejavenú dôveru.

Bc. Michal Mravec, Marián Káčer, Ľubomír Samec

JANA VAŠKOVÁ

Odpoveď na prvú otázku:

Vo svojej poslaneckej práci chcem pokračovať v začatých aktivitách. Začali sme zbierať od našich obyvateľov historické predmety, oblečenie, ktoré postupne dávame do historickej miestnosti. Možno aj touto cestou chcem poprosiť spoluobčanov, ktorí vlastnia takéto predmety po svojich predkoch o ich zapožičanie do našej novovybudovanej historickej miestnosti. Ďalej by som chcela pokračovať v začatých akciách a to sú: v predveľkonočnom období zdobenie kraslíc, pletenie šibákov spojené s tematickou výstavou a v predvianočnom období je to zdobenie medovníkov spojené s tvorivými dielňami.

Odpoveď na druhú otázku:

Najskôr sa chcem poďakovať spoluobčanom za prejavenú dôveru. V ďalšom poslaneckom období chcem hlavne počúvať všetkých, ktorí prichádzajú s nápadmi a názormi. A ak to bude v mojich silách spoločne ich riešiť a napĺňať na zastupiteľstvách.

MGR. JÁN ĎUGEL

Milí spoluobčania.

Úvodom by som rád poďakoval za prejavenú dôveru, ktorú ste mi opätovne dali aj v tomto novom volebnom období. Chcel by som nadviazať na projekty, ktoré som navrhol v predchádzajúcom období, ako bola realizácia optického internetu v obci, sprístupnenie informácií obce do mailov formou newslettra, ktorý chcem viac spropagovať pre občanov, aby ho aktívne využívali a tak boli informovaní, čo sa pripravuje a deje v obci. Taktiež budem presadzovať začatie realizácie účinnej regulácie potoka v dolnej časti obce, ktorá bude nielen estetickou, ale hlavne protipovodňovou ochranou majetku občanov.

Ďalej by som sa chcel zasadiť za sprístupnenie športových areálov všetkým našim občanom, hlave deťom a viac ich chrániť kamerovým systémom ako zámkami a znemožňovaním vstupu. Pre mamičky s deťmi a seniorov riešiť vybudovanie oddychovej zóny, kde by mohli tráviť svoj spoločný čas.

Rovnako by som chcel, aby obec začala vytvárať viac komunitných projektov určených pre vekovo širšie skupiny občanov, zameraných na tradície našej obce, medzi ktoré patrí napr. včelárstvo

či ovocinárstvo, v spolupráci s miestnymi odborníkmi a dobrovoľníkmi.

Na záver by som chcel ubezpečiť občanov, ktorí sa na mňa obrátia s dôverou, že som otvorený k presadzovaniu ich návrhov, ktoré by priniesli skvalitnenie života a spolunažívania, ako aj rozvoj našej celej obce.

Váš poslanec
Mgr. Ján Ďugel

ING. MAREK MRÁZIK

Volám sa Marek Mrázik a v našej obci žijem od narodenia. Mám 37 rokov, som ženatý a mám dve deti. Pracujem v oblasti bezpečnosti a ochrany zdravia pri práci a ochrany pred požiarmi.

Počas 4-ročného pôsobenia v obecnom zastupiteľstve by som sa chcel zamerať na:

- Podporu kultúrnych, spoločenských a športových aktivít a tradičných i nových podujatí pre všetky vekové kategórie
- Dokončenie rekonštrukcie ciest a chodníkov
- Podporu budovania, údržby a revitalizácie zelených plôch a detských ihrísk
- Zlepšenie transparentnosti pri správe verejného majetku
- Podporu nových druhov športov prostredníctvom dotácií
- Podporu protipovodňových opatrení a pravidelnej starostlivosti o čistenie nánosov
- Zvýšenie informovanosti našich občanov v potrebnom rozsahu dostupnými prostriedkami a formami z dôvodu investičných návrhov v našej obci a aktívne zapájať verejnosť do diskusie

Počas 4 –ročného pôsobenia v obecnom zastupiteľstve by som chcel dosiahnuť to, aby obec za pomoci podporných programov štátu postavila aspoň jeden bytový dom so „štartovacími“ nájomnými bytmi pre mladé rodiny. Boli by určené prednostne pre obyvateľov našej obce, ktorí tu žijú celý život, prípadne väčšiu časť.

MARTIN VOJTEK

Vážení občania. V prvom rade by som Vám chcel poďakovať za prejavenú dôveru vo voľbách. V krátkosti by som Vám predstavil svoj program:

Chcem pokračovať v správne rozbehnutých aktivitách, ktoré sú v prospech našej obce. V oblasti investície je mojím cieľom dobudovanie miestnych komunikácií, rekonštrukcia verejného osvetlenia, vybudovanie skládky biologického odpadu, odvedenie dažďovej vody, ktorá spôsobuje problémy v dolnej časti obce. Ďalej bude mojou snahou zriadenie samostatného stavebného úradu pre obec Gbelany, výstavba obecných bytov.

Ďalej vystavať detské ihrisko, kde by mohli chodiť rodiny s malými deťmi. V neposlednom rade chcem podporovať všetky športové aktivity a organizácie v obci.

Verím, že sa mi podarí naplniť tieto ciele s Vašou podporou a podporou obecného zastupiteľstva.

Spracovala:
Martina Ševčíková

eRko – Detský čin pomoci

Pomoc – slovko, s ktorým by mal byť stotožnený každý človek. Je to slovo, ktoré ma veľký význam, ale stotožniť sa s ním býva mnohokrát veľmi ťažké.

My v eRku sme sa rozhodli, že ho prinesieme aj našim deťom v celoslovenskej kampani eRka „Detský čin pomoci 2018“ – V spoločnom nasadení.

Rozhodli sme sa pomáhať s odnáškou nákupu z obchodu domov dňa 27.10.2018 od 8:00 hod do 11:30 hod. Pri našej predajni potravín v Gbeľanoch boli hliadky detí, ktoré sa snažili pomáhať pri nákupoch, otváraní dverí, milým slovom alebo pozdravom.

Súbežne sme mali pripravené eRko stretko pre deti. Spoločne sme s nimi strávili čas hraním spoločenských hier, tvorivými dielňami, eRko tancami, pozeraním rozprávky a spoločnou desiatou, aby nabrali sily pri pomáhaní s nákupmi.

Dúfame, že v tento deň sme potešili všetkých, ktorí nás stretli v predajni. Aspoň takto, po malých krokoch, chceme našich mladých naučiť spoznávať to čarovné slovko POMOC.

TEXT: Jana Vašková
FOTO: archív eRko

ÚCTA K STARŠÍM

Bol krásny jesenný októbrový deň a všade navôkol bolo cítiť prítomnosť babieho leta. Farebná príroda a slnečné lúče maľovali ľuďom úsmev na tvári. Deň ako stvorený pre oslavu zrelosti – či už v prírode alebo zrelosti života. Práve v tento deň, ktorý v kalendári svietil ako 7. október, sa konalo podujatie určené pre našich starších občanov, ktoré malo vyjadriť úctu k ich peknému veku naplnenému mnohými príbehmi, nabitému životnými skúsenosťami a zdôrazniť dôležitosť tejto generácie v životoch všetkých, ktorí sa práve od nich môžu učiť, pýtať sa ich o rady, kým sami nedozrejú...

Starobe sa nevysmievaj, lebo práve k nej smeruješ, hovorí jeden z výrokov gréckeho dramatika Menandera. A hoci je to jedna veľká pravda, ktorá sa týka starších rovnako, ako aj mladých, toto popoludnie sa začalo a celé bolo sprevádzané úsmevom na tvári. Veď s optimizmom sa ide starobe oproti oveľa ľahšie. V tento deň k dobrej nálade prítomných bezpochybne prispeli umelci pán Otto Weiter a Andrea Fisher, ktorí boli pozvaní, aby spríjemnili toto popoludnie svojim vystúpením. Ako prvá odznela známa pieseň Zahoď starosti. Hlavná myšlienka tejto piesne sa potom stala motívom a dušou celého vystúpenia, ktoré bolo ladené tak, aby prítomní zabudli na svoj vek, svoje starosti, na to, čo ich bolí a trápi. Vtipy, úsmev na tvárach a uvoľnená atmosféra dokazovali, že sa to skutočne minimálne na tých niekoľko hodín pozvaným podarilo.

Keďže sa podujatie konalo v čase, keď sa pomalými krôčikmi, ale isto blížili vianočné sviatky, p. Andrea Fischer zdôraznila pravú podstatu sviatočných dní a popriala publiku pod vianočným stromčekom to podstatné - nie veľa darov, ale prítomnosť rodiny a blízkych ľudí, lebo bez toho sú aj všetky hmotné dary sveta bezcenné.

Spisovateľ Franz Kafka napísal: „Ten, kto si zachová schopnosť vidieť krásu, nikdy nezostarne.“ Prajeme Vám preto, milí seniori, aby ste ani s pribúdajúcimi rokmi nikdy neprestali vidieť a vnímať krásu všetkého navôkol, a teda aj krásu všedných dní.

TEXT A FOTO:
Martina Ševčíková

eRko – Detský čin pomoci

VITAJTE V SALÓNE LEJDIS, DÁMY!

V tomto roku pribudla medzi obcami Nededza a Gbeľany reklamná tabuľa, na ktorej svieti nápis salón Lejdis. Aj vy ste sa zamysleli, kde sa vlastne tento salón nachádza a aké služby ponúka? Aby sme zistili bližšie informácie, navštívili sme tento salón priamo na jeho adrese – Bukovinská 390/3A, Gbeľany. Salón sídli v penzióne Bukovina. Pri vstupe do salónu upúta jeho vkusné zariadenie, ktoré vytvára príjemnú atmosféru, ako aj vybavenie špičkovými prístrojmi. Vo dverách nás vítala usmiata majiteľka Soňa Martinčeková, ktorej sme položili niekoľko otázok:

Odkedy je salón otvorený?

Od marca tohto roku.

Bolo to jednoduché?

Otvorenie salónu bolo zložitejšie, hlavne kvôli slovenským úradom. Všetky kurzy som absolvovala v Poľsku v kvalitných školiacich centrách, uznávaných celosvetovo, no napriek tomu po prvýkrát sme sa ja, a aj školiace centrum vo Varšave stretli s požiadavkou – okrúhla pečiatka. Táto pečiatka bola hlavný dôvod, prečo som otvorila až v marci. Ale nakoniec všetko dobre dopadlo a šťastne od marca fungujem.

Aké druhy služieb v salóne ponúkaš?

Venujem sa nechtovému dizajnu, pri ktorom využívam technológiu deeping system, potom permanentnému make-upu obočia, očných liniek a pier a teraz prednedávnom som zaradila aj ďalšiu novinku lash lifting botox.

Ako vznikla myšlienka, že si otvoríš kozmetický salón? Študovala si kozmetiku?

Kozmetiku som neštudovala, študovala som námornícku školu v Poľsku. Táto myšlienka vznikla postupne vtedy, keď som si uvedomila, že sa nebudem ďalej venovať práci na lodi. Tak som začala premýšľať nad niečím, čomu by som sa venovala a bolo by to zároveň moje hobby. Ako prvé ma napadla práca s nechtami, nechtový dizajn, pretože to ma vždy bavilo. Takže najskôr som začala experimentovať s nechtovým dizajnom. Ako prvá na Slovensku som začala používať pre náš

trh novú značku z Ameriky. Je to púdrová metóda nechtov a na Slovensku mám ako jediná certifikát na používanie tejto značky.

V čom táto metóda spočíva?

Nie sú to gélové ani akrylové nechty. Je to šetrná metóda, ktorá neobsahuje akryl ani žiadne škodlivé látky, pretože namiesto akrylu obsahuje titánový prášok. Poliaci ju aj preto nazvali titánová manikúra. Púdre, ktoré sa pri nej používajú, majú minerálne zloženie. Je to taká novinka. Dôležité je, že táto metóda nie je škodlivá. Je vhodná aj pre tehotné, pre tie, čo majú napr. cukrovku alebo zmenu hormónov a nedržia im gélové nechty. Nechty sú veľmi pevné, vyzerajú prirodzene, akoby boli len nalakované. Ak by vybranú farbu prášku už klientka na nechtoch nechcela, farebná vrstva sa dá obrúsiť a naniesť iná farba, alebo sa na úplné odstránenie používa kozmetický (neškodlivý) acetón, ktorý túto vrstvu rozpustí, pričom necht sa vôbec nepoškodí.

A ako si sa dostala k permanentnému make-up?

Čo sa týka toho permanentného make-upu – tak na začiatku som si dala najskôr urobiť permanentný make-up obočia ja sama. Vtedy ma napadla myšlienka, že by som si mohla urobiť kurz aj na toto a poskytovať túto službu vo svojom salóne. Hneď v začiatku som sa však na Slovensku stretla s problémom, lebo som nemohla nájsť kurz, ktorý by sa mi páčil. Bolo to najmä z dôvodu, že na Slovensku bývajú tieto kurzy dvoj až trojdňové a nevedela som si vtedy ešte ani predstaviť, ako sa správne kreslí obočie alebo ústa. Hlavne som nerozumela tomu, ako sa dá naučiť za tak krátky čas niečo, čo tým ženám má vydržať niekoľko rokov. Hľadala som preto niečo obšírnejšie, ale na Slovensku nič také nebolo. Nakoniec som našla kurz s medzinárodnou platnosťou podľa mojich predstáv vo Varšave, ktorý trval 2 týždne. Skladal sa z viacerých častí. Prvý deň išlo o teóriu a 9 dní sme každý deň trénovali na modelkách.

Každý deň som mala pridelené 3 klientky - na obočie, očné linky a plnovytieňovanie pier. Tým pádom som si precvičila rôzne metódy kreslenia a pigmentovania. Pracovala som na klientkach od 18-65 rokov. Každá klientka má špecifickú pleť a každej sa hodí iný pigment, iný tvar obočia, každá pokožka inak prijíma pigment.

Získala som medzinárodný certifikát. Prístroj, na ktorý je certifikát vydaný, spĺňa všetky európske normy, je veľmi precízny, hovoria, že je najprecíznejším prístrojom. Pigmenty, ktoré sa používajú, sú prírodné, neobsahujú žiadne ťažké kovy, sú bezpečné pre telo, nespôsobujú alergické reakcie a pod.

Ako dlho tento permanentný make-up vydrží?

Záleží od typu pokožky. Na mastnej pokožke vydrží obočie približne rok, a keď má niekto naozaj suchú pokožku, tak vydrží aj tri roky, záleží to od toho, ako telo pigment príjme. Obočie vydrží najkratšie, pigmentované miesta postupom času blednú. Očné linky a pery vydržia okolo 3 rokov. Potom podľa potreby klientka už sama usúdi, kedy si dá dané miesto prepigmentovať (osviežiť farbu).

Ako prebieha samotné tetovanie?

Vždy sú to dve sedenia, na prvom sedení klientku oboznámim so všetkými kontraindikáciami, aby sme si ujasnili, kedy sa permanentný make-up nesmie vykonávať, a ak klientka nemá žiadne z nich, prečo by túto procedúru nemohla absolvovať, robím nákres špeciálnymi ceruzkami. Pokiaľ klientka súhlasí s predkresleným tvarom či už obočia, očných liniek alebo pier, podpisuje prehlásenie o súhlase predkresleného tvaru a rovnako, že si je vedomá toho, že žiadne z možných kontraindikácií nemá. Po všetkých formálnostiach prechádzame k samotnému pigmentovaniu. Vyberáme spoločne pigment (odtieň), ktorý sa klientke hodí podľa typu pleti, farby vlasov a začínam pigmentovať.

Trvanie prvej pigmentácii je cca od 60 do 120 min. Klienta dostane odo mňa krémik na domáce ošetrenie a objedná sa na takzvanú korekciu - čo je pretetovanie po 4 až 6 týždňov. Táto korekcia je dôležitá. Každá klientka by ju mala absolvovať, u mňa je korekcie do 2 mesiacov zdarma. Vtedy ja vidím, ako pokožka klientky zareagovala na pigment, a kde treba možno dať viac, možno aj o odtieň tmavší. Preto vždy bazírujem na tom, aby sme sa videli dvakrát.

Je to bolestivé?

Podľa mňa to nie je bolestivé. Ja používam lokálne anestetiká - gély, krémy, takže pokožka je vždy umŕtvená. Potom už ide vlastne o správne napnutie pigmentovaného miesta. Keď sa správne napne pokožka, tak cítiš, že ťa tetujem, ale nie je to bolesť, ktorá by sa nedala vydržať.

Popri salóne aj niekde pracuješ?

Áno, zo začiatku som pracovala len v salóne, ale keďže väčšina klientok má čas až po svojej pracovnej dobe, teda väčšinou poobede, tak som sa rozhodla, že pôjdem do práce a v salóne som k dispozícii po 16h.

A o čom je služba lash-lifting-botox?

Kurz na túto metódu som tiež absolvovala v Poľsku. Je to procedúra, pri ktorej sa mihalnice krásne vytočia, vyživia a nafarbia načierno. Táto metóda je veľmi dobrá v tom, že nie ste obmedzovaná. Mihalnice vydržia krásne natočené po dobu 4 týždňov, nemusíte sa báť ponárať v mori, bazénoch, saunovať. Veľmi vhodná pre klientky, ktoré nepoužívajú riasenku a preferujú prirodzený look. Mihalnica po aplikácii botoxu a výživných olejčekov sa stáva silnejšia a objemnejšia o 30-50%. Riasy pôsobia dlhším dojmom. Nepoužíva sa žiadne lepidlo ako pri umelých mihalniciach.

Na záver majiteľke salónu ďakujeme za čas a možnosť oboznámiť sa s poskytovanými službami v salóne Lejdis a prajeme veľa spokojných klientok.

Spracovala:
Martina Ševčíková

Lejdis

NEOBYČAJNÉ DNI PREMENENÉ NA JÚN DETSKÝCH RADOSTÍ

"Ak plánujeme na rok,
je potrebné zasiať obilie.
Ak plánujeme na desaťročia,
je potrebné zasadiť stromy.
Ak plánujeme na celý život,
je potrebné vzdelávať človeka."

Medzinárodný deň detí oslavujeme v materskej škole naozaj netradične. Tomuto sviatku venujeme nie jeden deň, ale celý mesiac JÚN. Mesiac jún, ktorý okrem radosti a šťastia prináša deťom množstvo nových skúseností a zážitkov.

Každý prežitý deň v našej škôlke sme sa snažili deťom nejako ozvláštniť, darovať im veľa zážitkov vyvolávajúcich pozitívne pocity, emócie, úsmev na tvári. Sila takýchto zážitkov prekonáva čas, akékoľvek rozdiely a natrvalo ostane v srdciach a hlávkach našich najmenších.

Mesiac jún sa niesol v modernej koncepcii zážitkového učenia. Začali sme v športovom duchu pod názvom **„Telocvik a športový deň so psíkmi"**. V areáli našej škôlky sme privítali záchranárov K-7 z Canis tímu Žilina aj so svojimi pomocníkmi - psíkmi. Deti so psíkmi zdolávali pripravené prekážkové dráhy, lezenie cez tunel, hod loptou na cieľ, futbal so psím brankárom. Športové dopoludnie bolo plné hier, zábavy a súťaží. Navyše deti mali pocit, že im všetky psie očká rozumejú. Psík vedel prečítať detské emócie, vycítiť trému, napätie, utiahnutosť, ale aj vnútornú nervozitu detí. Ale hlavne, psík ich nehodnotil a mal rád všetky deti také, aké sú.

Výukový program s pracovníkmi zo školy ochrany prírody Varín, pod názvom **„Tajomstvo lesa"** bol ďalšou zážitkovou, interaktívnou formou výchovy. Deti získali vedomosti o tom, čo patrí a čo nepatrí do lesa, zahrali sa na zdravý les, spoznávali hlasy vtákov a zvierat, príbytky obyvateľov lesa. Aktivity boli zamerané na zmyslové, tvorivé a aktívne spoznávanie problematiky ochrany prírody a životného prostredia.

Záhrada pod oknami Chateau Gbeľany sa zaplnila našimi deťmi, ktoré netrpezlivo čakali na skupinu sokoliarov. Priniesli so sebou 6 druhov denných aj nočných dravcov z našej prírody. Okrem toho, že deti mali možnosť na vlastné oči z malej vzdialenosti obdivovať majestátne dravce v akcii, v rámci environmentálnej výchovy sa deti oboznámili so životom a spôsobom lovu rýchleho sokola, majestátneho orla, či okatého výra. Deti boli očarené z plamienky driemavej, ktorá počúvala na meno Ester. Počas prezentácie nám dravce predviedli svoje letové schopnosti. Deťom sa vystúpenie dravcov veľmi páčilo a mali zážitok z toho, že si ich mohli pohladiť a odfotiť sa s nimi.

„Oheň z diaľky hreje, z blízka spaľuje" - na návštevu a krátku besedu k nám zavítali aj členovia hasičského zboru z Mojša. Mnohoraké náradie, náčinie a pomôcky, ktoré pomáhajú pri záchrane ľudských životov a k tomu zrozumiteľné vysvetľovanie zo strany hasičov a ich nekonečná trpezlivosť obohatili deti o nové poznatky a skúsenosti. S nadšením si skúšali ochranné prilby, goliere, ale aj váhu hadíc, či hasiacich prístrojov. Následne sa deti mohli pokochať a oboznámiť s technikou a výbavou hasičov v hasičskej zbrojnici v Gbeľanoch. Zapnutá siréna a maják vyvolali v očiach detí veselé iskričky. Hasiči v MŠ boli naozajstným zážitkom a pre mnohých chlapcov, ale aj dievčatá inšpiráciou. Veď v ich očiach a nielen v ich, sú to hrdinovia.

Naša materská škola sa premenila aj na **„Indiánsku prériu"**. Náčelník kmeňa Veľká Sova, vítal deti, ktoré začlenil do kmeňa odovzdaním indiánskych čeleniek. Bol to deň plný radosti, nasadenia, boja a prekvapenia. Malí indiáni zdolávali rôzne úlohy. Prechádzali cez rieku na druhý breh, kde ich čakal lov rybičiek, spievali si veselú indiánsku pieseň, tvorili náramky, šípy, náhrdelníky, stavali indiánske típí, hľadali indiánsky poklad. Nasadenie a ohľaduplnosť

v boji bola na záver patrične odmenená.

Nedočkavosť a napätie vládli v našej škôlke aj ďalšie dni. Veď celá škôlka sa premenila na pirátsky ostrov a deti na pirátov. Celým dňom sa ozývala pirátska hymna a pirátsky pokrik. Čakal nás ďalší neobyčajný deň s názvom „**Ostrov pirátov**“. Pirátska plavba všetkých pobavila. V triede boli v prístave pirátske lode aj s kapitánkou pani učiteľkou. Deti si pri plnení úloh zdokonaľovali svoje pohybové schopnosti, priestorovú orientáciu, spoznávali život námorníkov, pirátov a morských živočíchov. Nájsť poklad pomocou mapových indícii sa deťom podarilo vypátrať a odmena - truhlica plná dukátov bola v tých správnych rukách.

Celým našim školským vzdelávacím programom sa koncepčne prelínajú aj prvky dopravnej výchovy. Máme vypracovaný projekt „**Hráme sa s dopravou**“, v ktorom realizujeme ciele dopravnej výchovy. Deti počas celého roka nadobudnú poznatky o dopravnej tematike.

Jún detskej radosti sme ukončili rozlúčkou s predškolákmi a diskotékou na školskom dvore pod názvom „**Tancuje celá škôlka**“. Za sprievodu hudby vo veselej nálade sa deti spolu s rodičmi dostatočne vytancovali a zabavili.

Vyjadrujem hlboké, úctivé poďakovanie všetkým zamestnancom, ktorí sa akýmkoľvek spôsobom podieľali na príprave, organizácii i samotnom priebehu. Slovami je ťažké vyjadriť veľkosť i hĺbku zážitkov a pocitov, ktoré vďaka vám deti prežili.

Osobitne ďakujeme rodičom, ktorí sa tiež zúčastnili podujatí, darovali svojim deťom hodnotné zážitky a vzor na celý život.

Možno si poviete – „obyčajný mesiac" no pre tých, ktorí sa postarali, aby detské očká žiarili šťastím a radosťou to bol: „MESIAC DETSKEJ RADOSTI“.

TEXT: Mgr. Andrea Daníšková, riaditeľ MŠ

KOMPOSTOVANIE

„VRÁŤME PRÍRODE TO, ČO NÁM DALA."

Obec Gbeľany sa zapojila do projektu s názvom: „Predchádzanie vzniku BRKO na území Združenia obcí MTD", vďaka čomu sa jej podarilo získať kompostéry, ktoré boli v októbri tohto roku odovzdávané do jednotlivých domácností. Keďže kompostér nedostali všetky domácnosti, mnohí sa pýtali:

Prečo sme my nedostali kompostér?

V rámci vyššiu uvedeného projektu sa podarilo získať celkom 253 kompostérov. Tento počet je však nedostatočný na pokrytie všetkých domácností v obci, keďže je potrebných cca. 400 kompostérov. Zvyšné kompostéry budú preto obstarané z prostriedkov obce. Vzhľadom na chýbajúce skladové priestory v obci bolo nutné získané kompostéry čo najskôr odovzdať. Preto už niektoré domácnosti kompostér dostali. Tým, ktoré ho nedostali, budú odovzdávané na jar roku 2019, pričom kompostér bude pridelený každému súpisnému číslu v obci.

Podmienky užívania kompostérov

Nakoľko boli kompostéry obstarávané z projektu Európskej únie realizovaného v rámci operačného programu kvalita životného prostredia, podlieha ich užívanie viacerým podmienkam. Udržateľnosť projektu je päť rokov a každý, kto kompostér prevzal, musí dodržiavať určité pravidlá:

- Umožniť vykonávanie kontroly zvereného majetku - kompostéra Oprávneným osobám
- O zverený kompostér sa riadne starať a využívať ho len na určený účel,
- Nepremiestňovať ho mimo miesta určeného na užívanie určeného obcou,
- Informovať obec o poškodení a odcudzení kompostéra,
- Neprevádzať kompostér na tretiu osobu, neprenajímať ho, neprenechať do faktického užívania tretej osobe, nezaťažiť akýmkoľvek právom tretej osoby.

PREDNÁŠKA O KOMPOSTOVANÍ

Cieľom projektu však nebolo len obstaranie kompostérov pre jednotlivé domácnosti v obci, ale aj šírenie osvety, ktorá s touto témou súvisí. Pre tento účel sa 27. októbra konala v priestoroch kultúrneho domu prednáška na tému Kompostovanie. Žiaľ, účasť na prednáške bola veľmi slabá. Hoci sa proces kompostovania môže zdať jednoduchý, bez ovládania základných princípov nie je možné z tohto procesu získať kvalitný kompost. Ponúkame vám aspoň touto formou základné informácie z prednášky o kompostovaní:

PREČO KOMPOSTOVAŤ?

Jedným z dôvodov prečo kompostovať je rozrastajúci sa počet čiernych skládok. Na území Slovenska máme zhruba 20 000 čiernych skládok, pričom čiernu skládku predstavuje skládka odpadu s objemom nad 1 m3. Na týchto skládkach často tvorí veľkú časť práve biologický odpad, ktorý vieme kompostovať. Ďalším dôvodom je snaha zabrániť spaľovaniu napr. lístia, konárov, ktoré je škodlivé a zakázané.

Zo štatistík vypláva, že na Slovensku dokážeme vyprodukovať 2,1 milióna ton komunálnych odpadov ročne, čo je taká kopa, že keby sme ich vysypali na výšku 1 metra, tak by sme plošne pokryli 816 futbalových ihrísk. Z týchto odpadov 61,5% odpadov končí na skládkach, 9,3% v spaľovniach a cca. 29% sa recykluje.

Zmesový komunálny odpad by mal byť odpad, ktorý sa už nedá ďalej triediť. Často však býva v tomto odpade ešte veľké množstvo papiera, skla a iných položiek, ktoré sa dajú ďalej triediť či kompostovať. To, čo sa nedá ďalej kompostovať a vytriediť by malo byť na úrovni len 15-20% z komunálneho odpadu. Čiže hypoteticky, ak by všetci

začali poctivo triediť a kompostovať, tak v obci, ako je tá naša, by sme mohli vytriediť vyše 80% odpadov. Treba si uvedomiť, že za každú tonu odpadov, ktorú vyhodíme, musíme na skládkach odpadov zaplatiť a na to sa skladáme my – všetci občania v poplatku za miestne komunálne odpady.

Novela zákona o poplatku za uloženie odpadov na skládku odpadov má obce motivovať k maximálnemu triedeniu komunálnych odpadov, to znamená, čím viac triediš, tým menej platíš.

V praxi to znamená, že v r. 2018 platíme zhruba 5 € za tonu odpadu, ktorý je uložený na skládku odpadu. V nasledujúcich rokoch sa má tento poplatok výrazne zvyšovať, avšak jeho výška bude závisieť od toho, do akej miery budeme ochotní a schopní odpad triediť a kompostovať. Napr. naša obec tento rok platí poplatok za uloženie komunálnych odpadov na skládke vo výške 1100 €, budúci rok pri nezmenenej miere recyklácie by bol poplatok 2100 €, ďalší rok 4800 €, a ďalší 5900 €. To je skoro 6-násobné zvýšenie poplatku za tak krátky čas a na tento sa budeme skladať všetci v miestnom poplatku za kom. odpad. Preto je dôležité, aby sme sa snažili v čo najvyššej miere recyklovať, čím sa môže táto suma poplatkov výrazne znížiť. Dokonca sa uvažuje so zavedením množstvového zberu, kedy budú ľudia platiť podľa skutočne vyprodukovaného množstva odpadu.

ŠPECIFIKÁCIA ODOVZDANÝCH KOMPOSTÉROV

Kompostéry majú objem 900 l, sú určené pre záhradu do 1000 m². Ich objem je postačujúci na skomposto-

> V NAŠEJ OBCI CCA. AŽ 75% Z OBJEMU KOMUNÁLNEHO ODPADU KONČÍ NA SKLÁDKE A CCA. LEN 25% SA VYTRIEDI. PRIEMER JE 29%, TAKŽE SA NACHÁDZAME V TOMTO SMERE NA PODPRIEMERNEJ ÚROVNI.

vanie všetkého biologického odpadu z kuchyne a záhradu uvedenej veľkosti. Sú vyrobené z polyetylénu, jedného z najbezpečnejších plastov, ktorý sa používa aj v potravinárstve na obaly. Použitý materiál na ich výrobu je 100% recyklovaný. Tieto kompostéry sú vyrábané v Rakúsku. Ich tvar, konštrukčné prevedenie a hrúbka stien im zabezpečujú dlhú životnosť. Pri bežnom používaní sa dá povedať, že tento kompostér je „nezničiteľný“. Vrchný otvor sa dá uzamknúť.

ČO PATRÍ DO KOMPOSTU?

- Kvety, tráva, lístie (aj z orechov)
- Menšie množstvá zvyškov rastlinných jedál
- Konáre zo strihania, orezávania drevín
- Vypletá burina
- Zvyšky z pestovania na záhrade
- Zhnitá zelenina, ovocie (hnedá hniloba)
- Kôstky a makovice, ktoré sa síce veľmi ťažko rozkladajú, ale sú výborným materiálom do kompostu
- Piliny, drevná štiepka (nie z drevotriesky, lebo sú lepené umelými živicami!)
- Škrupinky z vajec a orechov (škrupiny z vajec je dobré nechať vysušiť a podrviť na menšie kúsky, do kompostu sa z nich dostáva vápnik)
- Výkaly hospodárskych zvierat (nie chorých a mäsožravých zvierat!)
- Studený drevný popol (nie popol z uhlia!)
- Zvyšky z čistenia ovocia a zeleniny (vrátane citrusových plodov)
- Papierové vreckovky, papierové obaly z vajec, z ktorých sa už nevyrába ďalší papier, lebo je to už na konci recyklačného procesu a tento materiál sa nedá ďalej recyklovať...

4 ZÁKLADNÉ PRAVIDLÁ KOMPOSTOVANIA:

1) Do kompostoviska nedávame veľké kusy biologických odpadov, musíme sa snažiť ich čo najviac zmenšovať, hlavne čím je materiál suchší, drevnatejší. Maximálna veľkosť častíc by mala byť ako veľkosť palca na ruke (cca. 5 až 6 cm). Čím menšie kúsky dávame do kompostoviska, tým sa rýchlejšie rozložia.

2) Zmes kompostovaných materiálov. Je dôležité miešať mäkké, šťavnaté, zelené materiály ako tráva, kuchynský odpad, výkaly hospodárskych zvierat... teda dusíkaté materiály s hnedými – suchými, drevnatými, uhlíkatými napr. drevo, slama, seno, hobliny, piliny, stonky z kukurice nasekané na drobno... Optimálny je objemový pomer dusíkatého a suchého materiálu 1:1. V praxi je to pomerne náročné, keďže nemusíme mať suchý aj mokrý materiál súčasne.

3) Kompostovisko potrebuje dostatok vzduchu. Bez vzduchu kompost hnije a smrdí. Toto súvisí úzko s prekopávaním kompostu, ktorým sa dostáva do kompostu vzduch.

4) Správna vlhkosť kompostu. Kompost nemôže byť suchý, lebo sa nerozkladá a nemôže byť príliš vlhký, lebo vtedy zapácha. Správna vlhkosť sa dá otestovať napr. tým, že kompostovaný materiál chytíme do dlane a nesmie z neho tiecť voda, max. niekoľko kvapiek medzi prstami. Keď dlaň otvoríme, materiál musí zostať stlačený, nesmie sa rozpadnúť. Druhá možnosť je skontrolovať kompost – ak nesmrdí a je v ňom veľmi veľa dážďoviek, vlhkosť kompostu je správna.

RADY A TIPY:

- je dobré mať napr. bokom odložený suchý materiál (lístie) vo vreciach. Ak potom kosíme, tak k čerstvo pokosenej tráve pridáme tento suchý materiál zhruba v rovnakom objeme,
- orechové lístie môže ísť do kompostovacej hromady max. v množstve 30%, čo sa týka hmotnosti. Čiže ak máme 900 l kompostér a za rok tam skompostujeme zhruba 1 tonu biologického odpadu, tak do kompostu môže ísť cca. 300 kg suchého orechového lístia,
- burinu je dobré namočiť do vody, lebo kvasný proces deaktivuje klíčenie semienok z buriny. Burinu pridáme potom do kompostoviska a voda, ktorá z tejto buriny zostala, je výborným hnojivom, ktoré v pomere 1:10 zmiešame s čistou vodou a polievame ku koreňom. Ak ju chceme využiť ako listové hnojivo, treba zriediť s čistou vodou v pomere 1:50.
- všetky zložky v kompostovisku treba dobre premiešať a to priebežne. Miešať starší materiál s novším, aby kompostovací proces prebiehal zhruba rovnako. Odporúča sa prekopávať, premiešavať 2 až 3krát do roka, ak vyrábame kompost do jedného roka. Ak by sme vyrábali komposty napr. 3 až 4-mesačné, je dobré premiešavať zhruba raz za týždeň.

Bližšie informácie o kompostovaní nájdete tiež na stránke a www.kompost.sk a v brožúrach o kompostovaní.

Spracovala:
Martina Ševčíková

Zdroj: Prednáška o kompostovaní v Kultúrnom dome v Gbeľanoch dňa 27.10.2018

LIST OLYMPIJSKÉMU VÍŤAZOVI

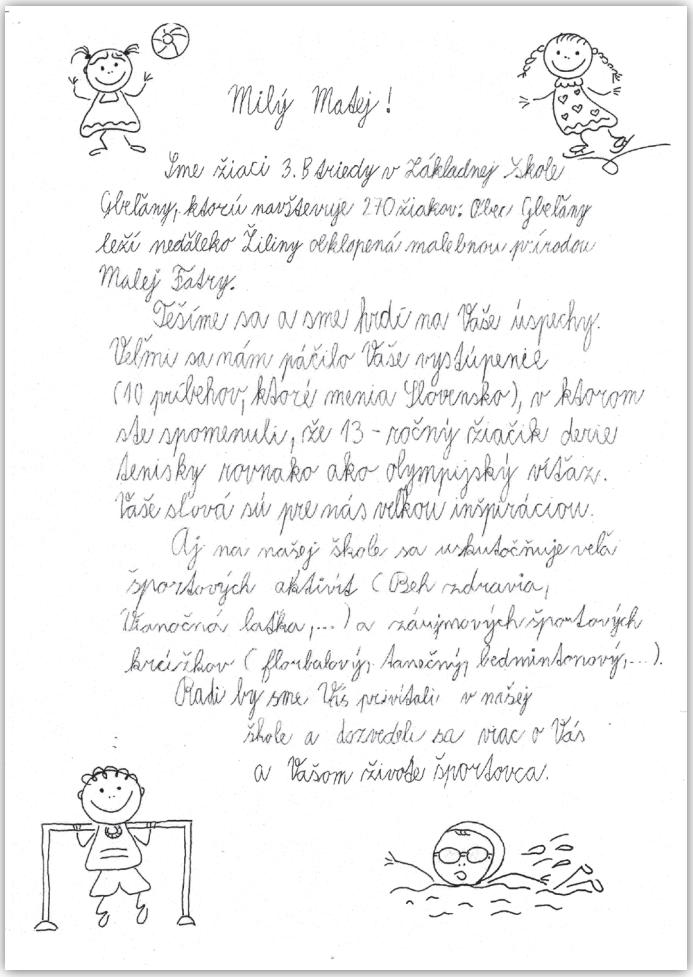
Milý Matej!

Sme žiaci 3.B triedy v Základnej škole Gbeľany, ktorú navštevuje 270 žiakov. Obec Gbeľany leží neďaleko Žiliny obklopená malebnou prírodou Malej Fatry.

Tešíme sa a sme hrdí na Vaše úspechy. Veľmi sa nám páčilo Vaše vystúpenie (10 priekopov, ktoré menia Slovensko), v ktorom ste spomenuli, že 13-ročný žiačik dervie tenisky rovnako ako olympijský víťaz. Vaše slová sú pre nás veľkou inšpiráciou.

Aj na našej škole sa uskutočňuje veľa športových aktivít (Beh zdravia, Vianočná laška, ...) a záujmových športových krúžkov (floorbalový, tanečný, bedmintonový, ...).

Radi by sme Vás privítali v našej škole a dozvedeli sa viac o Vás a Vašom živote športovca.

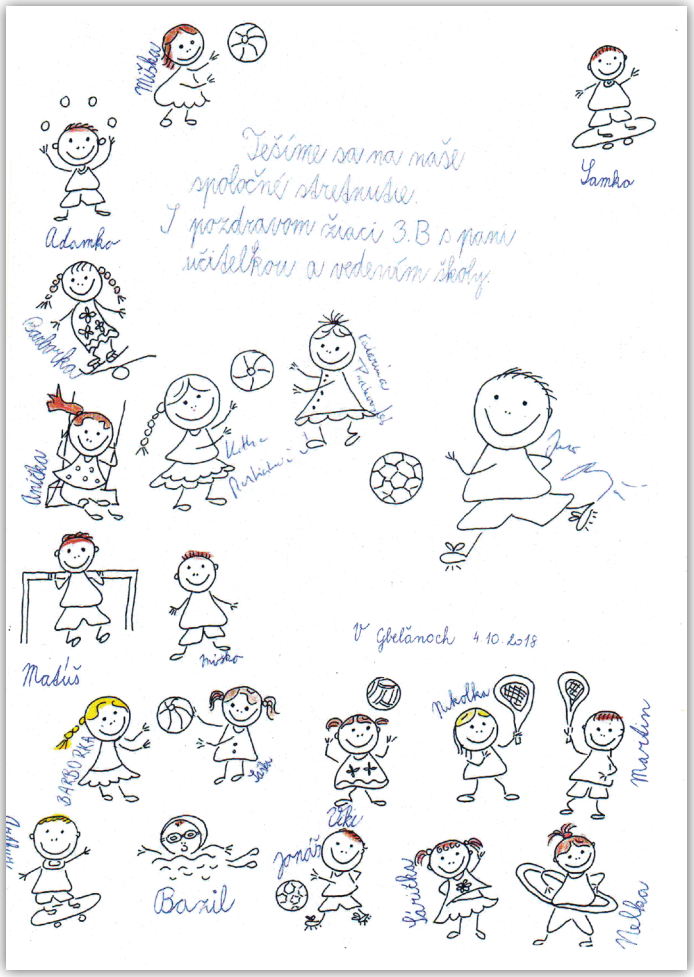
Tešíme sa na naše spoločné stretnutie.
S pozdravom žiaci 3.B s pani učiteľkou a vedením školy

V Gbeľanoch 4.10.2018

A odpoveď na tento krásny list našich tretiakov nedala na seba dlho čakať. Matej Tóth pozvanie prijal a tešíme sa na stretnutie s ním v našej škole!

Radostné a pokojné prežitie vianočných sviatkov, v roku 2019 zdravie, šťastie, lásku, veľa síl v osobnom a pracovnom živote prajú žiaci a zamestnanci ZŠ Gbeľany

Deň detí nepokazilo ani zlé počasie

Žena sa vrátila z práce neskoro, bola veľmi unavená a podráždená. Jej malý synček ju čakal pri dverách s otázkou: „Mami, koľko zarobíš za hodinu?“ Matka mala za sebou ťažký deň v práci, a preto len nahnevane odvrkla: „Do toho ťa nič nie je. Prečo sa ma na to vôbec pýtaš?“ Synčeka to trochu zarmútilo, ale odpovedal jej: „Len to chcem vedieť. Povedz mi prosím, koľko zarobíš za hodinu?“ Matka teda na jeho naliehanie odpovedala, že je to 4 € za hodinu. Syna to zarmútilo a so zvesenou hlavou sa mamy opýtal či mu môže požičať 2 €. Matka opäť reagovala podráždene, lebo si myslela, že si chce požičať na nejakú hračku alebo inú detskú ľahkovážnosť a poslala chlapca spať. Ten so smutným pohľadom odišiel do svojej izby a zatvoril za sebou dvere. Žene trvalo nejaký čas, kým sa upokojila a začala nad tým všetkým premýšľať. Čo ak potreboval peniaze na niečo dôležité? Veď predtým od nej peniaze nepýtal. Rozhodla sa ísť za synčekom a porozprávať sa s ním o tom. Zobrala dve eurá a prišla do chlapcovej izby. Ospravedlnila sa mu za svoje prudké reakcie a dala mu peniaze, ktoré si pýtal. Chlapcovi zažiarili oči od šťastia, potom spod vankúša vytiahol ďalšie dve eurá a spoločne ich zrátal. Žena začala váhať či urobila dobre, keď chlapec predsa nejaké peniaze má. Ten sa pozrel na mamu so slovami: „Teraz mám konečne dosť peňazí na to, aby som si mohol kúpiť aspoň hodinu tvojho času a ty môžeš prísť z práce zajtra skôr“...

O tom, že deťom v porovnaní s dospelými často stačí ku šťastiu málo, niet pochýb. Potvrdil to aj tohtoročný deň detí, ktorý sa konal v sobotu 2. júna a bol spojený s oficiálnym otvorením areálu Športového klubu v Gbeľanoch. Začiatok tohto podujatia nebol práve rozprávkový. Kvôli silnej búrke sa síce neuskutočnili všetky športové súťaže v plnom rozsahu tak, ako boli naplánované, avšak deti zlé počasie hneď na začiatku neodradilo a tie, ktoré dážď prečkali, dostali sladkú odmenu, pochutili si na cukrovej vate či zaskákali si na nafukovacom hrade a šmýkali sa na veľkej šmýkačke. Dokonca niektorým absolútne nevadilo ani to, že šmýkačka bola úplne mokrá. O to väčšiu radosť zo šmýkania mali. Po šmýkaní a skákaní si mohli doplniť stratenú energiu gulášom. Neskôr sa aj počasie „umúdrilo“ a spoza mrakov vykuklo slnko, takže si deti mohli svoj deň užiť naplno a dosýta sa vyšantiť. Ihrisko v športovom klube bolo plné detí s pomaľovanými tváričkami, ktorých radosť a úprimný smiech sa rozliehal navôkol a vytváral tak príjemnú atmosféru, ktorá by pri takýchto detských podujatiach určite nemala chýbať.

Ak by sme si my dospelí mohli ponechať aspoň niečo z krásnych detských liet až do konca života, určite by to mala byť práve tá bezprostredná, nefalšovaná, úprimná detská radosť a umenie tešiť sa z maličkostí... Na to vplyvom povinností a starostí bežného života často zabúdame...

TEXT A FOTO: Martina Ševčíková

MESIAC ÚCTY K STARŠÍM

Máme radi jeseň? Možno si povieme: Ja radšej jar, leto, či zimu... Ale – jeseň je dar – verte tomu! Zúročí celoročnú námahu a v živote prinesie múdrosť, pokoj a vyrovnanejší pohľad na svet. Jeseň vytvára umelecké diela, ktoré sú ako krásna paleta. Takýmto krásnym umeleckým dielom je aj človek v svojej jeseni. Tvaroval a formoval ho majster život skúškami, radosťami, ale aj problémami a starosťami.

Október tradične patrí skôr narodeným. Staroba sa nás bezprostredne dotýka. Je prirodzenou súčasťou nášho života. Október je mesiacom úcty k starším a pripomína nám, aby sme si uctili seniorov a dali im najavo svoju náklonnosť.

Nemali by sme zabúdať na pozdrav, návštevu, pomoc.... čo je prejavom priateľstva, zdvorilosti, úcty a rešpektu k druhému človeku. Láska a úcta k starším ľuďom je vysoko cenená a dôležitá.

Preto i členky MS SČK v Gbeľanoch sa rozhodli, že navštívia a obdarujú svojou návštevou a malou pozornosťou našich starších spoluobčanov v obci, ba dokonca i v Charitnom dome Alžbetinum vo Varíne, spoluobčianku pani Bobáňovú, ktorá bola našou návštevou neskutočne potešená.

Milí naši starší spoluobčania v mene našej organizácie, ako aj v mene svojom, vám želám veľa síl a šťastia v každodennom živote, lásku, pokoj, Božie požehnanie, pevné zdravie a pohodu všedných i sviatočných dní.

Verím, že naša organizácia si tento zvyk zachová a o rok sa stretneme zas a budeme sa tešiť z toho, čo nám život prinesie.

TEXT: Viera Hrivová
Členka výboru MS SČK

ZBER LIEČIVÝCH RASTLÍN MS SČK V GBEĽANOCH

V posledných rokoch sa oživuje v povedomí ľudí význam liečivých rastlín na choroby rôzneho druhu, ale i ako prevencia.

V minulosti, keď ľudia nepoznali antibiotiká a iné lieky, museli sa spoľahnúť len na dary prírody. V prírode je to zariadené tak, že na každú chorobu sa tam nájde potrebný liek, len treba vedieť, kde a ako hľadať. Iba keď sa prejdeme popred naše domovy, poza naše záhrady zbadáme hneď niekoľko liečivých rastlín.

Aj naša organizácia MS SČK v Gbeľanoch si je vedomá významu zberu liečivých rastlín, preto sa v jednu peknú letnú nedeľu vybrala na zber liečivých rastlín, ktoré rastú na našich lúkach. S liečivými bylinami sa podelili i s členmi našej organizácie, ktorí ich potrebujú pre zlepšenie svojho zdravia, ale ich zdravotné problémy im už nedovoľujú uskutočňovať ich zber.

Niekoľko rád, ktorými sa riadime pri zbere a sušení liečivých rastlín.

Základné zásady zberu a sušenia:

Silu liečivých účinkov možno ovplyvniť správnym načasovaním zberu.

- trhajú sa len zdravé rastliny, bez parazitov a chemických prípravkov
- zbierajú sa za slnečných dní v suchom, nezarosenom prostredí
- zbierajú sa v stave, keď je koncentrácia aktívnych látok najvyššia
- nikdy sa netrhajú rastliny aj s koreňom, pretože tým môžeme spôsobiť veľkú škodu
- zozbierané rastliny nikdy neukladáme do plastikových tašiek a vreciek (mohli by sa zapariť a pri sušení sčernieť)

Sušenie:

- pred sušením sa rastli-

ny neumývajú, len nadrobno porežú, pri menších listoch je najlepšie nechať ich na stonke a zavesiť dole hlavou, podobne je to aj pri malých kvietkoch

- suší sa rýchlo, bez priameho slnečného žiarenia vo vzdušných a teplých priestoroch
- rastliny je možno úplne vysušiť do šiestich dní (čím dlhšie, tým horšie, pretože rastlina tým strá-ca pôvodnú chuť, vôňu a farbu) – skladujú sa len tie úplne vysušené v dobre tesniacich nádobách, najlepšie tmavých, bez priameho slnečného žiarenia
- uskladnené byliny vydržia maximálne 12 mesiacov, preto je vhodné robiť si zásoby len na jednu zimu.

TEXT: Viera Hrivová
Členka výboru MS SČK

CHODNÍK KORUNAMI STROMOV – BACHLEDKA

Po pracovnom týždni, kedy je náš mozog vyčerpaný a my máme hlavu zahltenú myšlienkami, je práve pobyt v prírode, či už vychádzka, turistika, bicyklovanie, zber liečivých rastlín, lesných plodov..... tým správnym liekom na dušu i telo.

Preto sa výbor MS SČK v Gbeľanoch rozhodol zrealizovať výlet pre našich členov, ale i občanov našej obce a prívržencov našej organizácie.

Cieľom výletu bola Bachledová dolina, ktorá sa nachádza v Tatranskom národnom parku na hrebeni Spišskej Magury. Tu nás čakala príjemná vychádzka Chodníkom korunami stromov. Miernym stúpaním sme sa bezpečne dostali do výšky 24 metrov priamo ku korunám stromov. Na zhruba asi na 2 hodiny sme sa stali súčasťou lesného života a spoznávali sme vďaka informačným tabuliam množstvo živočíchov a rastlín, ktoré nájdeme len málokde.

Trasa chodníka o dĺžke 1234m nás previedla druhovo pestrým lesom, kde nás čakalo rôzne prekvapenie, ale aj množstvo poučenia. Mnohých z nás si získala panoramatická terasa, ktorá sa nachádza na 32 metrovej veži. Kto mal odvahu postaviť sa na ňu, naskytol sa mu očarujúci výhľad na Belianske Tatry, Pieniny a malebné Zamagurie. Odvaha nechýbala ani nášmu najstaršiemu účastníkovi zájazdu pánovi Martinovi Martinčekovi a ani jeho pravnukovi Liamkovi, ktorý bol zas najmladší účastník výletu.

Z Bachledovej doliny sme sa presunuli na termálne kúpalisko Vrbov. Tu sme našli pravú geotermálnu vodu, ktorá je považovaná za jednu z najlepších minerálnych vôd v strednej Európe s obsahom dôležitých minerálnych látok pre ľudský organizmus.

Radosť, spokojnosť, nadšenie myslím nechýbalo nikomu z nás..

TEXT: Viera Hrivová
MS SČK Gbeľany
FOTO: archív MS SČK

Základná organizácia Jednoty dôchodcov v Gbeľanoch.

Zeleň v prírode začína prechádzať do farieb jesene, teplo slnečných dní prechádza do sychravých jesenných časov, pomaly sa blížia najkrajšie sviatky roka a nastáva čas bilancovania. Bilancovania toho, čo sa nám podarilo splniť z nášho celoročného plánu práce a na čo sa máme ešte zamerať.

V mesiaci január sa stretli členky výboru na výborovej schôdzi, kde sa oboznámili s možnosťami zdravotnej a fyzickej relaxácie členov, stanovili termín Výročnej členskej schôdze, navrhli plán práce a úlohy pre rok 2018. Na výročnej schôdzi sa zvolil výbor organizácie a schválil sa plán práce a aktivity vyplývajúce z tohto plánu. Aktivity boli zamerané na prospešnú, spoločenskú a relaxačnú činnosť.

V mesiaci apríl /18.04.2018/ sme sa zúčastnili pracovnej brigády v priestore námestia pred kostolom. Na nej sme čistili kvetinové záhony, upravovali ich a vysádzali. Zároveň sa upravoval vonkajší a trávnatý priestor.

Jún bol pre členov slávnostný. 12.06.2018 sme navštívili mesto Skalica, odkiaľ sme sa plavili na známom Baťovom kanáli do Strážnice. Baťov kanál vznikol ako projekt na zavlažovanie územia. Neskôr ho využívali na dovoz uhlia a až neskôr sa začal využívať na plavebné účely. Svoj oficiálny názov: "Baťov kanál" tzv. Baťák dostal 1.mája 1960. Našu plavbu spríjemnili informácie o histórii tohto kanála, ktoré nám porozprávala sprievodkyňa. Tiež nám ponúkla degustáciu výborného skalického rubína a ochutnali sme tiež skalický trdelník. Plavbu sme zakončili chutným obedom.

Letné mesiace sú mesiacmi návštev kúpalísk, opekačiek a vychádzok do prírody. To neobišlo ani nás. 11.júla sme s členmi našej ZO absolvovali vychádzku do prírody k prameňu vody v našich lesoch – Kamennej, kde sme opekali špekačky a ešte lepšiu slaninku. Niektorí naši členovia využili slnečné dni návštevou kúpaliska v Lúčkach, kde strávili celý deň v teplých liečivých prameňoch.

Dňa 11. septembra 2018 sme absolvovali celodenný výlet vlakom do hlavného mesta – Bratislavy. Výlet bol rozdelený do troch častí a zúčastnilo sa ho 19. členov. V tej prvej sme navštívili zrúcaniny gotického, neskôr slohovo prestavovaného hradu Devín, vypínajúceho sa majestátne nad rovnomennou obcou Devín, mestskou časťou Bratislavy. Hrad stojí nad sútokom Dunaja a Mo-

ravy, má jedny z najpohnutejších, ale aj najbohatších dejín spomedzi hradných sídel na Slovensku. Nasledovala prehliadka starého mesta a príťažlivých zákutí. Naše unavené oči si oddýchli pri návšteve Botanickej záhrady, kde sme obdivovali krásu rastlín, kvetov a bonsajov.

V mesiaci september /27.09.2018/ sme uskutočnili ešte jednu akciu. Jednalo sa o brigádu pri kostole – úprava kvetinových záhonov, upratovanie námestia pred kostolom. O kvety pred kostolom, na námestí a pred predajňou Jednoty sa starajú členky základnej organizácie na čele s pani Vierkou Rúbalovou, za čo im patrí veľká vďaka a pochvala.

A čo nás čaká?

Znova sa rozbehnú stretnutia pri čaji /posledná streda v mesiaci/, pod názvom: „Batôžkové posedenie“, kde sa môžeme trošku odreagovať od každodenných starostí, porozprávať sa, vymeniť si recepty na vianočné koláče, poprípade poobzerať naše vlastnoručne vyrobené práce. Taktiež sa znovu začínajú cvičenia členiek v telocvični MŠ pod vedením pani Pauríkovej. Cvičenia budú 2x týždenne vždy v utorok a štvrtok o 15:30.

Spolupráca so starostom obce a obecným zastupiteľstvom je na veľmi dobrej úrovni. Podporujú našu činnosť hlavne po materiálnej stránke, za čo im patrí veľká

vďaka. Veríme, že táto spolupráca bude prospešná aj v budúcom roku.

Na záver chcem poďakovať všetkým členom našej ZO, ktorí sa aktívne zúčastňovali na jednotlivých akciách a tým prispeli k plneniu úloh vyplývajúcich z plánu práce našej ZO.

TEXT:
Mgr. Gabriela Szabadosová, členka výboru ZO JDS Gbeľany

FOTO: archív JDS v Gbeľanoch

MEMORIÁL GABRIELA TRIZULIAKA A JEHO TRETIE VYDANIE...

30. septembra, nedeľa ráno. Na Školskej ulici je mimoriadne rušno, pristavuje sa jedna technika či hasičské auto za druhým a vystupujú z neho dobrovoľní hasiči. Žiadny strach, nikde našťastie nehorí, horia ale ich hasičské srdcia nadšením a túžbou vyhrať pohár na Memoriáli Gabriela Trizuliaka, ktorý už tretíkrát usporadúvajú členovia DHZ Gbeľany. Píše sa tak už v poradí druhý ročník tejto súťaže, kde všetci prihlásení chcú ukázať svoje schopnosti, rýchlosť, šikovnosť a silu kolektívu v čo najkratšom čase.

Počasie organizátorom praje, technika je pripravená, v diaľke rozvoniava smažiaca sa cibuľka a mäso ako základ dobrého gulášu, sud piva narazený... na prihlasovacej listine pribúdajú družstvá, ktorých počet sa zastaví na celkovom počte 11 tímov dospelých a 2 detské. Keď sa v čase obhliadnem späť do nultého ročníka rovnakého podujatia, na štartovacej listine svietili 4 družstvá, z toho jedno domáce. V priebehu 3 rokov sa naň hlási takmer trojnásobný počet tímov, čo môže byť pre organizátorov jasným dôkazom o dobre odvedenej práci pri organizácii turnaja, ako aj o výbornom mene memoriálu medzi organizáciami dobrovoľných hasičov.

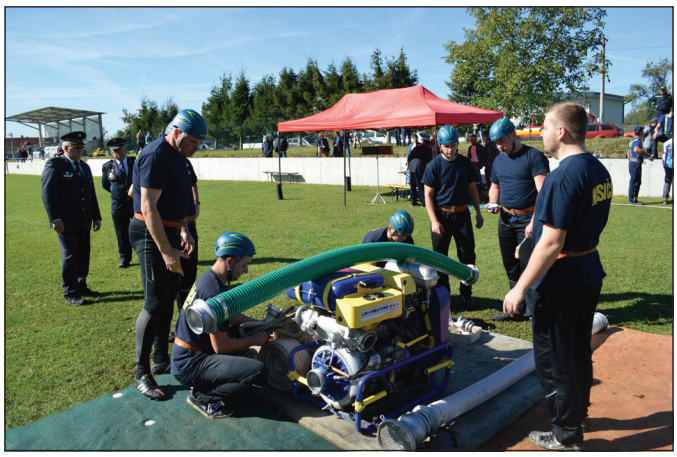

Taktika, tréning, beh, šikovnosť, individuálne i kolektívne výkony, zohranosť tímu či trošku šťastia, to všetko spolu vytvára základ úspechu. Niektorým sa darilo viac, iným menej, no celkový triumf za predvedený požiarny útok si právom odnieslo družstvo z DHZ Bytčica za skvelý čas 15,57 s. V detskej kategórii boli lepším družstvom deti z Konskej (18,48 s), hoci ich čas nebol tak výrazne odlišný od času gbeľanských mladých hasičiek (20,68 s).

Na záver prvým trom najúspešnejším družstvám je odovzdaný pohár o umiestnení sa, ako aj finančná odmena. Víťaz si takisto odnáša aj putovný pohár Memoriálu Gabriela Trizuliaka. A právom aj titul naj družstva, ktoré tak môže byť pre ostatných vzorom pri zlepšovaní sa i motiváciou na to, aby na ďalší ročník mohli vystúpiť na stupienok najúspešnejších zas oni a byť tak vzorom pre ďalších nových členov DHZ. Každopádne sa už teraz tešíme na ďalší ročník takejto súťaže, ktorá prináša skutočne napínavé akcie súťažiacich, ale aj pekné momenty pre divákov a spestrenie programu organizovaného priamo v našej obci.

TEXT: Zuzana Mihová
FOTO: archív DHZ

PREHĽAD VÝSLEDKOV

DOSPELÍ		
MIESTO	DRUŽSTVO	ČAS v sekundách
1.	Bytčica	15,57
2.	Konská	16,83
3.	Varín	17,86
4.	Rosina	24,04
5.	Gbeľany	25,93
6.	Višňové	34,81
7.	Malá Čierna	36,78
8.	Terchová	37,78
9.	Terchová ml.	45,97
10.	Nededza	neklasifikovaná
11.	Mojš	neklasifikovaný

ŽIACI		
MIESTO	DRUŽSTVO	ČAS v sekundách
1.	Konská	18,48
2.	Gbeľany	20,68

ÚSPEŠNÁ SEZÓNA ŠK GBEĽANY

Dobudovaním športového areálu sme vytvorili vhodné podmienky pre napredovanie športového využitia v našej obci.

Pre futbalovú sezónu 2018/19 sme prihlásili do súťaže ObFZ Žilina družstvá:

Dospelých – 1.trieda

Dorast – 2 trieda

Mladší žiaci 1.trieda

Akadémia FA United N-KL- G (60 detí)

Postavenie v tabuľke výsledkov ukazuje na úspešnú polovicu súťaže dosiahnutú kvalitnou prácou celého klubu. Obec Gbeľany vynakladá v porovnaní s okolitými obcami (napr. Nededza) na futbalový oddiel rovnaké finančné prostriedky. Veríme, že ďalšou podporou obce, sponzorov a dobrovoľníkov budeme pokračovať v kvalitných výkonoch a príkladnej reprezentácii obce.

Tabuľka | Základná časť

	Klub	Z	V	R	P	Skóre	B	K	+/-	FP
1	OŠK Rosina	10	9	1	0	72:14	28	12	10	0
2	FK Strečno	10	9	0	1	94:15	27	11	15	0
3	TJ ŠK Podhorie	10	7	2	1	44:15	23	10	8	0
4	TJ VTJ Rajecké Teplice - Konská	10	7	0	3	80:22	21	9	6	0
5	FC JUVENTUS ŽILINA	10	5	2	3	66:44	17	8	-1	0
6	ŠK Gbeľany	10	5	1	4	55:32	16	7	1	0
7	OŠK Rosina B	10	3	0	7	38:48	9	6	-9	0
8	RTJ Brodno	10	3	0	7	32:65	9	5	0	0
9	FK Hliník	10	2	1	7	24:100	7	4	-8	0
10	1. KŠK Žilina	10	1	0	9	15:65	3	3	-15	0
11	TJ Tatran Bytčica	10	0	1	9	17:117	1	2	-11	0
12	TJ Fatran Varín(odstúpené)	0	0	0	0	0:0	0	1	0	0

1. Mirage trieda ml. žiaci

Tabuľka | Základná časť

	Klub	Z	V	R	P	Skóre	B	K	+/-	FP
1	ŠK Gbeľany	13	11	1	1	32:10	34	14	16	7.8
2	TJ Družstevník Bitarová	13	6	5	2	39:20	23	13	2	7.2
3	OŠK Nededza	13	7	2	4	37:18	23	12	2	17
4	TJ ŠTART Veľké Rovné	13	7	1	5	27:21	22	11	4	0
5	ŠK Štiavnik	13	7	0	6	30:23	21	10	0	10
6	TJ Horný Hričov	13	6	2	5	32:24	20	9	-1	17.2
7	TJ VTJ Rajecké Teplice - Konská	13	6	2	5	23:23	20	8	-1	8.2
8	ŠK Cementáreň Lietavská Lúčka	13	6	2	5	26:33	20	7	2	28.6
9	FK Zástranie	13	5	2	6	24:22	17	6	-4	0
10	TJ Jednota Bánová B	13	4	2	7	18:23	14	5	-4	0
11	TJ Považský Chlmec	13	4	1	8	20:39	13	4	-5	26
12	TJ Jablonové	13	4	0	9	14:37	12	3	-6	0
13	OŠK Kamenná Poruba	13	3	2	8	18:29	11	2	-13	35.2
14	TJ Kolárovice	13	3	2	8	16:34	11	1	-4	0

1. trieda dospelí

Tabuľka | Základná časť

	Klub	Z	V	R	P	Skóre	B	K	+/-	FP
1	FK FATRAN - Dolná Tižina	11	10	0	1	92:10	30	12	12	0
2	ŠK Dolný Hričov	11	10	0	1	75:14	30	11	15	0
3	Družstevník Rašov	11	9	0	2	64:19	27	10	15	0
4	TJ Partizán Súľov	11	8	0	3	37:22	24	9	9	0
5	ŠK Petrovice	11	6	0	5	40:27	18	8	0	0
6	ŠK Gbeľany	11	6	0	5	32:58	18	7	3	0
7	FK Trnové	11	4	1	6	25:32	13	6	-2	0
8	TJ Partizán Kunerad	11	3	2	6	25:29	11	5	-7	0
9	FK Ďurčiná	11	3	1	7	23:40	10	4	-8	0
10	1. KŠK Žilina	11	3	0	8	13:38	9	3	-9	0
11	TJ POVAŽAN Nezbudská Lúčka	11	1	1	9	11:68	4	2	-14	0
12	TJ Stráža	11	0	1	10	10:90	1	1	-17	0

2. trieda dorast

tabuľky k 13.11.2018

dorast

mladší žiaci Gbeľany

družstvo dospelých v Nezbude

družstvo dospelých

Víťazný pohár tímu Partizán Bukovina Gbeľany

Foto: Peter Bielik

Partizán Bukovina

P	Názov tímu	PZ	V	R	P	Sk	Gr	B	Séria
1.	Partizán Bukovina	5	5	0	0	51:18	+33	15	V V V V V
2.	PREDATORS	5	4	0	1	37:17	+20	12	V V V V P
3.	SPARMAL	5	4	0	1	26:19	+7	12	P V V V V
4.	CVČ STROM SOLINKY	6	3	1	2	19:14	+5	10	P R V V P V
5.	Slepé náboje	6	3	1	2	29:29	0	10	V P P V V R
6.	MLÁTIČKY-DOXX C	4	2	1	1	22:13	+9	7	V V P R
7.	Uragán Konská	6	2	0	4	33:30	+3	6	P V V P P P
8.	ANIMALS	5	2	0	3	18:25	-7	6	V P P P V
9.	FC ANANASI A	5	2	0	3	17:31	-14	6	P P V P V
10.	FC Terra Varna B	7	1	1	5	26:42	-16	4	P P P R P P
11.	AC Mailand	4	0	2	2	12:18	-6	2	P R P R
12.	BANANA 2011 HÁJIK	4	0	0	4	8:42	-34	0	P P P P

Partizán bukovina Gbeľany

Vo Futsalovej JOMA lige dlhodobo pôsobí aj futsalový klub Partizán Bukovina Gbeľany. Veľmi dobré výsledky dosiahol v minulej sezóne postupom do IV. Ligy a pokračuje naďalej v dobrých výsledkoch.

(aktuálna tabuľka na: futsalzirafa.sportvin.sk)

TEXT: Ing. Jozef Martinček
predseda ŠK

FOTO: archív ŠK Gbeľany

FA UNITED N-KL-G

Vážení občania.

Verím, že viacerí z Vás zaregistrovali v našej obci zvýšený pohyb detí na našom futbalovom ihrisku a možno ste takisto zaregistrovali aj nový názov FA UNITED N-KL-G. Ide o futbalovú akadémiu, ktorá vznikla v marci 2017 a spojila tri susediace obce: Nededzu, Kotrčinú Lúčku a Gbeľany, ktorých názvy reprezentujú prvé písmená v mene našej akadémie N-KL-G. Slovo UNITED v preklade znamená „ZJEDNOTENÍ, SPOJENÍ“ a teda presne vyjadruje krok, bez ktorého by nebolo možné tento projekt zrealizovať.

Primárnou motiváciou tohto projektu bolo pritiahnutie čo najväčšieho počtu chlapcov a dievčat na futbalové ihriská a vypestovanie ich pozitívneho vzťahu k športu a k zdravému životnému štýlu už od útleho detstva. **S veľkým potešením konštatujeme, že počet detí vo veku 5-15 rokov, ktoré v našich obciach hrajú futbal, sa nám podarilo od vzniku akadémie strojnásobiť a počty neustále narastajú.** K dnešnému dňu máme už 6 kategórii – U8, U9, U10, U13, WU13 a U15 (predprípravka, mladšia prípravka, staršia prípravka, mladší žiaci, mladšie žiačky, starší žiaci).

Našu akadémiu budujeme na štyroch základných pilieroch, ktorými sú vzdelaní a licencovaní tréneri, jednotná trénerská metodika COERVER Coaching, transparentnosť a aktívna spolupráca s obcami a rodičmi. Našu činnosť plánujeme v dlhodobom horizonte a systematicky kráčame k naplňaniu stanovených cieľov, pričom jedným z nich je aj výchova vlastných odchovancov.

Ostatná sezóna bola pre našu akadémiu mimoriadne intenzívna a priniesla niekoľko významných úspechov, a preto nám dovoľte spomenúť aspoň niektoré. S kategóriou U9 sme obsadili celkové 2. miesto v súťaži prípraviek ObFZ Žilina, s kategóriou U10 sme obsadili 1. miesto v rovnakej súťaži, s novovytvorenou kategóriou U13 sme obsadili 4. miesto v 1. triede ObFZ Žilina, s kategóriou WU13 sme obsadili 4. miesto na neoficiálnych majstrovstvách Slovenska mladších žiačok, s kategóriou U15 sme obsadili 3. miesto v 1. triede ObFZ Žilina. Za najväčší úspech našej akadémii považujeme celkové 3. miesto v 1. lige SFZ U10, kde nás preskočili iba družstvá MšK Žilina a Fomat Martin. Za zmienku stojí aj 3. miesto z prestížneho turnaja Antona Muheliyho, ktorého sa zúčastnilo až 20 družstiev. Naši hráči vzorne reprezentovali aj ZŠ Gbeľany, kde naše dievčatá vyhrali okresné aj regionálne kolo školského pohára vo futbale a postup z krajského kola im unikol iba o vlások. Naši druháci a tretiaci zase vyhrali suverénnym spôsob turnaj v Belej, kde porazili všetkých 5 družstiev. Odmenou za víťazstvo v celoslovenskej súťaži McDonald´s cup bol týždňový futbalový kemp v 4* hoteli Dixon v Banskej Bystrici, ktorý si hráči mimoriadne užili.

> „Šampióni sa nerodia v telocvičniach. Šampióni sa rodia z niečoho, čo majú hlboko vo svojom vnútri – túžbu, sen, víziu.“ Muhammad Ali

Z ostatných aktivít nám dovoľte spomenúť, že v našej obci sa na prelome júla a augusta konal prestížny letný futbalový kemp COERVER Coaching, ktorého sa zúčastnilo 40 detí z celého Slovenska. Kemp bol beznádejne vypredaný a o to potešujúcejší je fakt, že z našej akadémie sa ho zúčastnilo až 26 detí vo veku 6-12 rokov. Naše deti taktiež mali príležitosť vyprevádzať hráčky slovenskej futbalovej reprezentácie, ako aj hráčov MšK Žilina.

Veríme, že naša akadémia sa bude naďalej rozrastať, a že aj nasledujúci rok budeme môcť konštatovať nárast počtu detí hrajúcich futbal. Veľké poďakovanie chceme vyjadriť starostom a poslancom všetkých troch obcí za ich podporu a ústretovosť pri realizácii tohto športového projektu. Taktiež by sme sa chceli poďakovať rodičom za to, že vedú svoje deti k športu a ukazujú im tak cestu k zdravému životnému štýlu. V neposlednom rade ďakujeme kolektívu trénerov a autorom projektu, ktorí obetujú svoj voľný čas v prospech našich detí.

TEXT: Peter Galadík

Šeftréner FA UNITED N-KL-G

FOTO: archív FA UNITED N-KL-G

KRÁTKE VIDEO O AKADÉMII FA UNITED N-KL-G SI MÔŽETE POZRIEŤ NA NASLEDOVNOM ODKAZE: https://www.facebook.com/televiziaraj/videos/276289306560850/ (odkaz je tiež vložený na webovej stránke obce v časti AKTUALITY)

INFORMAČNÉ OKIENKO

O vstup na cintorín za účelom kamenárskych prác je potrebné požiadať na obecnom úrade - ak plánujete zrealizovať alebo poveriť nejakú firmu kamenárskymi prácami na pomníkoch svojich príbuzných na miestnom cintoríne, je potrebné, aby ste o vstup na cintorín za týmto účelom požiadali na Obecnom úrade v Gbeľanoch a to vyplnením tlačiva, ktoré Vám bude poskytnuté priamo na úrade, alebo ktoré si vytlačíte z internetovej stránky obce. Tlačivo je zverejnené na webovej stránke obce (www.gbelany.eu) v časti PRAKTICKÉ INFORMÁCIE – tlačivá na stiahnutie pod názvom Žiadosť o povolenie vstupu na cintorín.

Nahlasovanie porúch verejného osvetlenia a miestneho rozhlasu - nefunkčné verejné osvetlenie a poruchy miestneho rozhlasu je potrebné nahlásiť telefonicky na t.č. 041/5980 364, emailom na adrese gbelany@gbelany.eu alebo osobne na Obecnom úrade v Gbeľanoch. Nakoľko spoločnosť, ktorá má na starosti funkčnosť verejného osvetlenia nevykonáva pravidelné obhliadky, ale zabezpečuje len opravy nahlásených porúch, o chybovosti verejného osvetlenia je potrebné informovať OU využitím vyššie uvedených spôsobov.

ÚRADNÉ HODINY OBECNÉHO ÚRADU V GBEĽANOCH		
pondelok	7:30 - 12:00	12:30 - 15:30
utorok	7:30 - 12:00	12:30 - 15:30
streda	7:30 - 12:00	12:30 - 18:00
štvrtok	7:30 - 12:00	12:30 - 15:30
piatok	7:00 - 12:00	

ÚRADNÉ HODINY POŠTY V GBEĽANOCH		
pondelok	8:00 - 12:00	12:30 - 14:25
utorok	8:00 - 12:00	12:30 - 14:25
streda	8:00 - 12:00	15:00 - 17:00
štvrtok	8:00 - 12:00	12:30 - 14:25
piatok	8:00 - 12:00	12:30 - 14:25

ÚRADNÉ HODINY SPOLOČNÉHO STAVEBNÉHO ÚRADU VO VARÍNE		
pondelok	8:00 - 11:00	12:00 - 15:00
streda	9:00 - 11:00	13:00 - 17:00

DÔLEŽITÉ KONTAKTY

ZAMESTNANCI OÚ			
Meno	Funkcia	Telefón	E-mail
Martinček Jozef, Ing.	starosta	0915 891 556	starosta@gbelany.eu
Ševčíková Martina, Ing.	sekretariát	041/5980 364	sevcikova@gbelany.eu
Blahušiaková Katarína	správa daní	041/5980 363	blahusiakova@gbelany.eu
Janíčková Emília	účtovníctvo	041/7649 962	janickova@gbelany.eu
Chasník Štefan	prevádzkový pracovník	0917 187 309	
SPOLOČNÝ STAVEBNÝ ÚRAD VARÍN			
Hesteriak Janka, Ing.	spol. stavebný úrad	0911 704 851	stavebnyurad@varin.sk janka.hesteriak@varin.sk
SPOLOČNÝ SOCIÁLNY ÚRAD			
Chovancová Mária, Mgr.	spol. sociálny úrad	041/5692 004	maria.chovancova@varin.sk socialnyurad@varin.sk
MATRIKA VARÍN			
Darina Cvachová	matrika	0911 704 776	darina.cvachova@obecvarin.sk matrika@obecvarin.sk

Playlist Vianočného koncertu – Maroš Bango

1. Ave Maria	/F. Schubert/
2. Volám ťa, láska	/Ivan Vašica - Gustáv Hupka/
3. Ave Verum	/Wolfgang Ama deus Mozart/
4. Biele Vianoce	/Irving Berlin/
5. Christmas time	/Jeremy Paul, Leslie Stewart/
6. Panis angelicus	/Thomas Aquinas/
7. Ďakujem	/Peter Hanzely – Peter Guldan/
8. Adeste fideles	/John Francis Wade/
9. Idem ďalej	/Ľubomír Jankovič – Roman Jediný/
10. Čas vianočný	/Bryan Adams - Jim Vallance/
11. Zbor Židov	/G. Verdi – Nabucco/
12. Žiť za to stálo	/Claude Francois, Jacques Revaux
13. Tichá noc	/Franz Xaver Gruber - Joseph Mohr/
Prídavok	
14. Hallelujah	/Leonard Cohen/

GBEĽANSKÉ NOVINY – Polročník o živote v obci Gbeľany. Ročník V. Rok 2018. Číslo 2. December 2018.

EV 5514/17. ISSN 2454-0978. Vydavateľ: Obec Gbeľany, sídlo: Urbárska 366/3, 013 02 Gbeľany. IČO: 00321273. Tel.: 041/5980364, www.gbelany.eu, email: gbelany@gbelany.eu. Redakčná rada: Ing. Martina Ševčíková.

Grafická úprava: Jozef Jurík, www.jurik.sk. Tlač: Varínska tlačiareň/Elektro AB s.r.o., Hrnčiarska 223, 013 03 Varín. Nepredajné.